2022

År 6 med Sottrupskov Landsbylaug

Formandens beregning

Formandens klumme

2022 var et år, hvor vi efter et par år med nedlukninger på grund af Corona atter fik gang i hjulene. Og det i bogstavelig forstand, idet 3. etape af årets Tour de France sluttede i Sønderborg. Vi tog del i fejringen på Grundlovsdag i samarbejde med Nydamselskabet, hvor temaet og udsmykningen var inspireret af touren.

På årets generalforsamling havde vi inviteret Mette La Cour fra Sønderborg Forsyning til at holde et indlæg om, hvorfor vi sorterer vores affald. Jeg har tidligere udtrykt min bekymring for vores omgivende natur – skovfældning og den dårlige vandkvalitet ved vores kyster. Vi må også hver især huske på, hvad vi selv kan gøre. Sortering af affald er bare en ting. Den årlige affaldsindsamling en anden. De senere års kriser har desuden været med til at ændre nogen af vores vaner. Vi har alle hver især et ansvar for at leve bedst muligt i pagt med den natur, der omgiver os. Alt behøver ikke absolut være så pænt. Der skal også være plads til den vilde natur.

Dog kan jeg være bekymret for hvad den nylige fredning af skovområder kan komme til at betyde for vores skov. I takt med man snakker mere og mere om biodiversitet, klima og natur, har vi set en del gå i den helt forkerte retning. En ting er ord, en anden er handling.

Landsbyfilmen blev offentliggjort i slutningen af marts sammen med de andre fine landsbyfilm fra området. Den ligger nu på hjemmesiden.

I 2022 kunne vi sige velkommen til 7 nye beboere mens 5 flyttede væk. Vi håber, de nye beboere vil falde godt til og tage aktivt del i vores lokalsamfund. Vær også gerne med til at holde dem opdateret om vores traditioner, som at børne, der endnu ikke er konfirmeret, slår potter til nytår. Selv om bosætningskoordinatoren kigger forbi med en folder, er det ikke sikkert, de kan huske det, hvis ikke nogen holder dem opdateret. Det må alle være med til.

Tiderne skifter og vindene blæser. Der har været stor udskiftning i bestyrelsen. Og flere trækker sig fra vores arbejdsgrupper. Hvis vi fortsat vil have landsbylauget til at fungere, er det vigtigt, der er nogen, der vil være med til at holde gang i hjulene. Ellers går det hele i stå.

Jeg håber, I fortsat vil være med til at bakke op om landsbylauget og sikre der også frem over er en række fælles aktiviteter for alle i vores landsby. Det er kun fantasien, der sætter grænser for, hvad vi kan. Det kræver bare nogen, der vil stå for de forskellige tiltag, og det ikke kun er de få, der skal trække læsset. I fællesskab kan vi meget, hvis vi vil!

Betta Hansen
Sottrupskov Landsbylaug

Indholdsfortegnelse

Generalforsamling den 17. marts 2022

Formandens klumme		Side 2
Aktiviteter	Arbejdsgruppe 1: Bestyrelsesarbejde	Side 4
	Arbejdsgruppe 2: Tryghed og sikkerhed	Side 5
	Arbejdsgruppe 3: Aktivitetsudvalg	Side 6
	Arbejdsgruppe 4: Fundraising	Side 7
	Arbejdsgruppe 5: Havkajak	Side 8
Omtale og pr		Side 9
Billeder fra året der gik		Side 10

Aktiviteter

Arbejdsgruppe 1: Bestyrelsesarbejde

Bestyrelsen:

Formand Betta Hansen

Næstformand Gisela Andresen

Kasserer Ebbe Hansen

Sekretær Pernille Nielsen

Webmaster Klaus Blaske Nielsen

Medlem Conny Bohsen

Revisor Steen Nissen

Bosætningskoordinator

Klaus Blaske Nielsen

I 2022 skete der en stor udskiftning af bestyrelsen, idet både Hanne, Anne, Angela og Tina trak sig ud. I stedet stillede Gisela, Pernille og Klaus op, så bestyrelsen nu er på 6 medlemmer.

Der har i årets løb været afholdt 5 bestyrelsesmøder.

Den 17. marts holdt vi generalforsamling med 31 deltagere.

Den 28. marts deltog Ebbe, Anne, Betta og Litta i lanceringen af den nye landsbyfilm i Kinorama. Angela var som daværende formand for Landsbyforum i Sønderborg på podiet og præsenterede filmene.

Den 7. april var det os, der var vært for det årlige møde for bestyrelserne i gammel Sundeveds landsbylaug. Her deltog 8 personer fra Blans, Nybøl-Stenderup, Avnbøl Ullerup og Sottrupskov. Ebbe, Pernille og Betta deltog i dette møde.

Den 24. april var der affaldsindsamling.

Den 11. maj deltog Klaus og Betta i webaften på Alsion, hvor vi bl.a. blev guidet i, hvordan landsbyfilmen kunne lægges på hjemmesiden.

Den 16. maj blev der afholdt årsmøde og Landsbytopmøde. Ebbe deltog.

Ebbe deltog i turen til borgermøde på Bornholm i juni.

Den 5. oktober deltog Betta og Angela i et møde med landsbylaugene i gammel Sundeved, Kær, Adsbøl og Kværs. Her præsenterede vi vores udviklingsplaner for udvalgsformænd fra kommunen. Et stort gennemgående tema for mødet var energikrisen og hvilke opvarmningsformer, man kan tilslutte sig i landsbyerne.

Struktur for møder i bestyrelsen:

- Nyt fra arbejdsgrupperne
- Nyt fra kasserer
- Hjemmeside
- Nyt fra formanden
- Eventuelt

Ønsker man noget behandlet er man velkommen til at melde det ind til formanden eller til kontakt@sottrupskov.dk. Alle referater lægges på hjemmesiden.

Arbejdsgruppe 2:
Tryghed og sikkerhed

Tryghed og sikkerhed:

Ebbe Hansen

Maja Koch

Steen Nissen

Hanne Paulsen

Alice Lassen

Anne Schmidt

Der har i 2022 ikke været stor aktivitet i gruppen, da de fleste punkter fra udviklingsplanen omkring tryghed og sikkerhed er gennemført. Gruppen træder i kraft efter behov.

På generalforsamlingen enedes vi med Nydamselskabet om at søge Trygfonden om en hjertestarter ved nausten. Denne blev desværre ikke bevilliget. Men vi er med på at søge i fællesskab igen.

I løbet af foråret blev vi kontaktet af beboere på Nydamvej, om vi ville støtte deres ansøgning via hjerteforeningen. Nogle aktive beboere gik med på dette, der foregik via indsamling på forskellige ruter og på nettet. Og resultatet blev, at der nu er opsat en hjertestarter ved Ø. Sottrup Vandværk. Måske det også er løsningen til at få en her i Sottrupskov sammen med Nydamselskabet?

Arbejdsgruppe 3: Aktivitetsudvalget

Gruppen har planlagt og gennemført forskellige aktiviteter i 2022.

Der er blevet spillet krolf hver anden onsdag hele sommeren. Startende med krolf og grill den 8. juni til september.

Den 5. juni blev der traditionen tro holdt grundlovsfest. Grundlovstalen blev holdt af Charlotte Engelbrecht og den musikalske underholdning stod Tang og Pihl for. Nydamselskabet havde en masse aktiviteter på Nydambåden og ved naust og formidlingsbygning.

Årets Sottrupskovfest blev desværre aflyst på grund af for få tilmeldinger. Det er første gang, det er sket i 44 år. Vi håber der i 2023 igen vil være god opbakning til Sottrupskovfesten.

Den 27. oktober holdt vi julefrokost, hvor alle havde en ret med. Der var god tilslutning til dette.

Den 25. november var der juletræstænding. Her var der også rigtig god tilslutning.

Aktivitetsudvalget:

Conny Bohsen

Tina Nielsen

Sylvana Schlüter

Angela Coriand

John Andresen

Arbejdsgruppe 4: Fundraising

Fundraising:

Betta Hansen

Steen Nissen

Angela Coriand

I samarbejde med Nydamselskabet søgte vi Sønderborg Kommunes pulje Tour de France-pulje og fik 5.000 DKK, som vi delte med 2.500 DKK til hver til gennemførelse af grundlovsdag. Disse brugte vi bl.a. til at få fornyet vores telt og pavilloner.

Forslag og idéer til ansøgninger modtages gerne.

Hvis man ønsker at søge bevillinger, skal vi nok være med til at kvalitetssikre og indsende ansøgningerne. Det kræver følgende:

1. At man har en plan for projektet.
2. At der er opbakning til projektet.
3. At man har en idé om, hvad det koster – hvad skal købes ind og til hvilken pris kan man få det.
4. Er der efterfølgende driftsomkostninger? Er det realistisk?
5. Mange bevillinger kræver en vis egenfinansiering f.eks. i form af timer. Kan man skaffe mandskab nok til dette? Hvad er tidsplanen.

Kontakt os gerne på kontakt@sottrupskov.dk hvis I har idéer eller spørgsmål.

Arbejdsgruppe 5: Havkajak

Alle vedtægter og regler i brug af havkajak ligger på landsbylaugets hjemmeside www.sottrupskov.dk under ”Kajakklub”

Kajakudvalg:

Angela Coriand

Alice Lassen

John Andresen

Ebbe Hansen

Omtale og PR

Markedsføring:

www.sottrupskov.dk

Webmaster
Klaus Blaske Nielsen

Sottrupskov Facebook gruppe

Dorthe Warnecke

Fotografier

Jan Rosenquist Johannsen m.fl.

Hjemmesiden er blevet opdateret. Landsbyfilmen er blevet lagt på, og har givet mere liv til hjemmesiden.

I forbindelse med Tour de France var vores Grundlovsarrangement sammen med Nydamselskabet nævnt sammen med alle andre tour aktiviteter i Sønderborg kommune.

Billeder fra året der gik

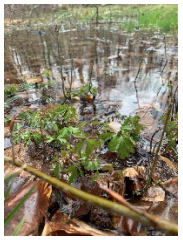
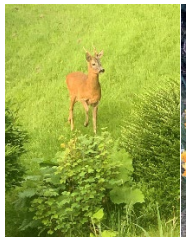

I foråret myldrer skoven med liv. Særligt anemonerne, der dækker skovbunden, er et smukt syn sammen med de nyudsprungne bøge. Det pynter dog ikke med affald langs de smukke stier. Forårets affaldsindsamling fjernede noget af skraldet.

Festlige sommeraktiviteter fra Grundlovsdag, krolf og Skt. Hans

Vind og vejr ændrer sig hurtigt i efteråret.

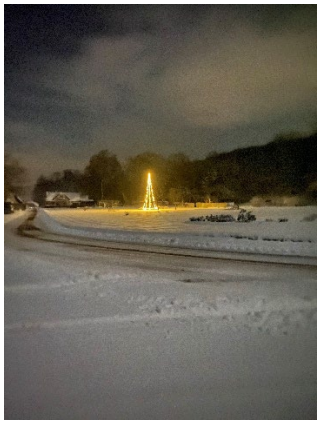

Vinter- og julestemning i Sottrupskov

Sottrupskov Landsbylaug
kontakt@sottrupskov.dk
www.sottrupskov.dk
CVR nr. 38 52 03 69